

华宝信托有限责任公司

2020 年度报告摘要

1、重要提示

1.1 本公司董事会及董事保证本报告所载资料不存在任何虚假记载、误导性陈述或者重大遗漏，并对其内容的真实性、准确性和完整性承担个别及连带责任。

1.2 独立董事赵欣舫、廖海、张续超认为本报告内容是真实、准确、完整的。

1.3 公司负责人总经理孔祥清，主管会计工作负责人副总经理张晓喆及会计部门负责人财务部总经理蒋勋声明：保证年度报告中财务报告的真实、准确、完整。

2、公司概况

2.1 公司简介

(1) 企业简介

华宝信托有限责任公司（简称“华宝信托”）成立于 1998 年，是中国宝武钢铁集团有限公司旗下的产业金融业板块成员公司，中国宝武钢铁集团有限公司持股 98%，舟山市国有资产投资经营有限公司持股 2%。华宝信托注册资本金 47.44 亿元（含 1,500 万美元）。

华宝信托的大股东中国宝武信誉卓著、实力雄厚。秉承中国宝武一贯的严谨稳健、诚信规范作风，华宝信托始终以“受益人利益最大化”为经营理念，以专业化和差异化发展为基本战略，以资产管理与信托服务为两大主业，立足资本市场，不断强化能力建设、渠道建设和品牌建设。

多年来，华宝信托始终保持创新意识，业务资格全面，拥有企业

年金“法人受托机构”和“账户管理人”、受托境外理财业务、私募基金管理人、大宗交易系统合格投资者、资产证券化业务、新股发行询价对象等业务资格。2020年，华宝信托全力打造“专业化聚焦发展，一体化综合管理，区域化业务拓展”的经营管控体系，构建“一总部、多区域业务中心”的战略布局，打造更具竞争力的钢铁生态圈金融服务能力与体系。

自成立以来，华宝信托为投资者创造了良好收益，1998-2020年累计为客户实现收益2,288亿元。截至2020年末，华宝信托管理的信托资产规模4,307亿元。华宝信托也为股东创造了良好收益，自1998年成立以来，公司连续23年都实现盈利。

目前，华宝信托产品利用多种结构和工具覆盖了资本市场、货币市场、实体经济等各大投资领域，并在现金管理、金融市场、境外投资、产业金融深度服务、薪酬福利、家族信托等业务领域不断探索创新。在风控方面，华宝信托形成了由董事会及管理层直接领导，以风险管理部门为依托，相关职能部门配合，与各个业务部门全面联系的三级风险管理组织体系，公司治理结构及风险控制水平行业领先。

近年来，华宝信托在各类外部评选中多次荣获各类奖项。其中2020年，公司荣获“浦东新区经济特别贡献奖”、《上海证券报》第十三届“诚信托”创新领先奖及最佳证券投资信托产品奖、《证券时报》第十三届中国优秀信托公司评选“2020年度优秀创新信托计划”、“2020年度优秀证券投资信托计划”奖、《21世纪经济报道》第十三届“金贝奖”2020优秀信托公司奖等重要奖项。

展望未来，华宝信托将继续立足钢铁生态圈专业化信托服务，为上下游机构和高端客户提供差异化财富管理和综合金融解决方案。我们将进一步丰富产品线及提升信托服务能力，为客户打造更好产品，

提供更好服务，让更多的市场主体参与信托，享受信托制度的优势。

(2) 历史沿革

1998 年，华宝信托投资有限责任公司经过增资、更名、迁址。

2001 年，第一批获得中国人民银行核准“重新登记”，注册资本金为人民币 10 亿元；获得中国证监会“筹建经纪公司方案的批复”；正式成立并开始营业。

2007 年，通过重新登记，更名为“华宝信托有限责任公司”。

2011 年，经股东增资，华宝信托注册资本由 10 亿元增加至 20 亿元。

2014 年，完成工商变更及备案登记手续，注册资本由人民币 20 亿元增加至人民币 37.44 亿元。

2019 年，完成工商变更及备案登记手续，原股东舟山市财政局不再持有我司股权，舟山市国有资产投资经营有限公司持有我司 2% 股权。

2020 年，完成工商变更及备案登记手续，注册资本由人民币 37.44 亿元增加至人民币 47.44 亿元。

(3) 公司的法定中文名称：华宝信托有限责任公司

中文名称缩写：华宝信托

公司的法定英文名称：Hwabao Trust Co., Ltd.

英文名称缩写：Hwabao Trust

(4) 法定代表人：孔祥清

(5) 注册地址：中国（上海）自由贸易试验区世纪大道 100 号
59 层

(6) 邮政编码：200120

(7) 国际互联网网址：www.hwabaotrust.com

(8) 电子信箱：hbservice@hwabaotrust.com

(9) 负责信息披露的高管人员：卢晓亮

联系人：宋宇敏

联系电话：021-38506666

传真：021-68403999

电子信箱：song_yumin@hwabaotrust.com

(10) 信息披露报纸：《中国证券报》、《上海证券报》、《证券时报》

(11) 年度报告备置地点：中国（上海）自由贸易试验区世纪大道 100 号 59 层

(12) 聘请的会计师事务所：天健会计师事务所

住所：杭州市江干区钱江路 1366 号华润大厦 B 座

(13) 聘请的律师事务所：上海市锦天城律师事务所

住所：上海市浦东新区银城中路 501 号上海中心大厦 9、11、12 层

2.2 组织结构



图 2.2

3、公司治理

3.1 股东

股东总数：2

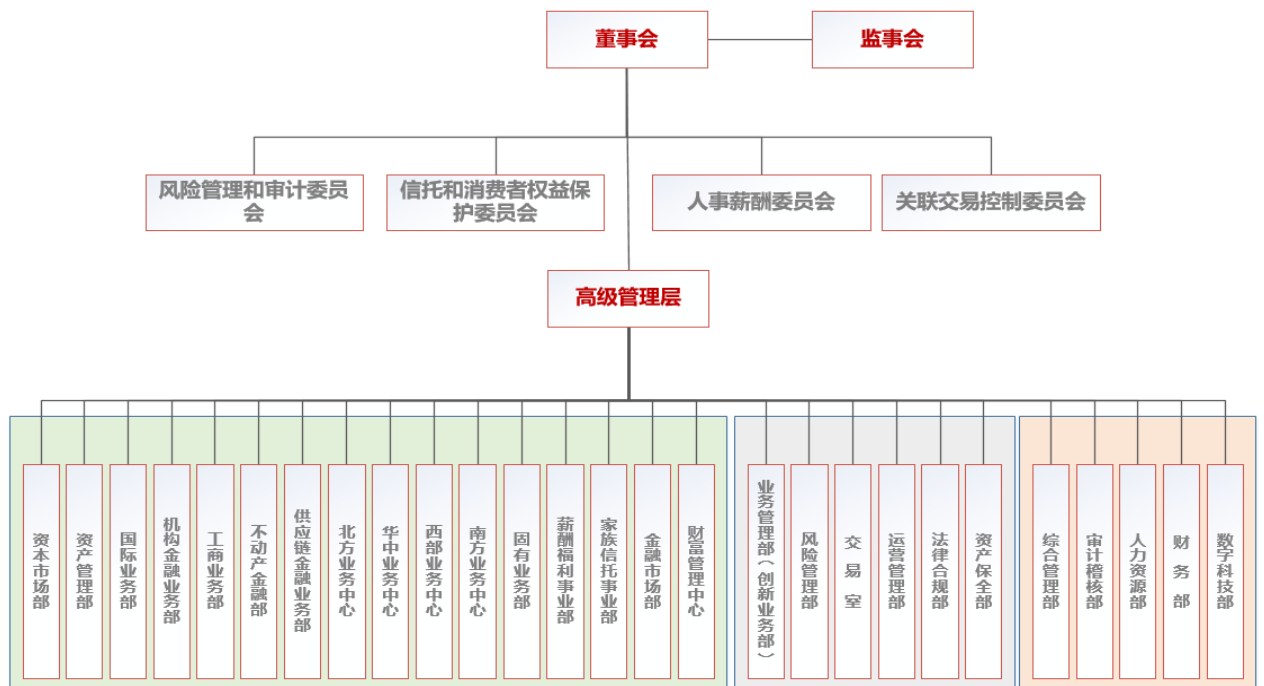
表 3.1（股东）

股东名称	持股比例	法人代表	注册资本	注册地址	主要经营业务及主要财务情况
中国宝武钢铁集团有限公司★	98%	陈德荣	5,279,110.10 万元	上海市浦东新区世博大道 1859 号	经营国务院授权范围内的国有资产，开展有关国有资本投资、运营业务。（企业经营涉及行政许可的，凭许可证经营）
舟山市国有资产投资经营有限公司	2%	董慧跃	55,000 万元	浙江省舟山市定海区临城街道翁山路 416 号中浪国际大厦 C 座 2103-1 室（自贸试验区内）	授权范围内的国有资产经营，房地产开发、围垦、政府授权范围内的土地收储、土地整理开发、旅游项目开发，景区开发（以上涉及资质的凭证经营）；燃料油（不含危险化学品）、化工产品（不含危险化学品及易制毒品）、煤炭及制品、金属及矿产品批发，股权投资、投资管理、投资咨询。（未经金融等监管部门批准，不得从事向公众融资存款、融资担保、代客理财等金融服务）（依法须经批准的项目，经相关部门批准后方可开展经营活动）

注 1：★表示最终实际控制人。

3.2 董事、董事会及其下属委员会

表 3.2-1（董事长、董事）

姓名	职务	性别	年龄	选任日期	所推举的股东名称	该股东持股比例(%)	简要履历
李琦强	董事长	男	49	2020 年 11 月	中国宝武钢铁集团有限公司	98%	曾在宝钢集团从事财务工作多年，历任宝钢集团浦钢公司财务部副部长、部长，宝钢股份中厚板分公司财务部部长，宝钢股份财务部部长助理、副部长、部长，八一钢铁总会计师，宝钢集团（中国宝武）财务部总经理，中国宝武产业金融业发展中心总经理、产业金融党工委书记、华宝投资总经理，中国宝武总经理助理等职

							务。现任华宝信托党委书记、董事长。
朱永红	董事	男	51	2019年04月	中国宝武钢铁集团有限公司	98%	曾在中国地质大学经济学院任教，历任武汉市蔡甸经济开发区管委会副主任兼蔡甸区招商局局长(副处级)、工委委员，武钢集团战略研究室主任、财务部部长、财务总监，武钢国贸党委书记、副总经理，武钢集团副总会计师、总会计师，华宝投资董事长等职务。现任中国宝武总会计师、党委常委兼董事会秘书，宝钢股份监事会主席，宝武集团财务公司董事长，华宝基金董事长，华宝信托董事。
孔祥清	董事	男	53	2020年6月	中国宝武钢铁集团有限公司	98%	曾在宝钢集团从事财务工作多年，历任宝钢计财部资金处副处长(主持工作)，宝钢集团财务公司总经理，华宝投资副总经理，法兴华宝汽车租赁董事长，华宝租赁董事长，中国宝武产业金融党工委书记、纪工委书记兼工会主席，华宝基金党委书记、董事长等职务。现任华宝信托董事、总经理、党委副书记。
胡爱民	董事	男	47	2019年11月	中国宝武钢铁集团有限公司	98%	曾在宝钢集团从事财务、投资并购工作多年，历任宝钢集团资本运营部副总经理、总经理，华宝投资资本运营部副总经理，宝钢集团投资管理部总经理，宝钢包装党委书记、高级副总裁，中国宝武产业金融业发展中心总经理、产业金融党工委书记，华宝投资董事、总经理，华宝证券董事长等职务。现任华宝投资党委书记、董事长，华宝证券董事长，华宝信托董事。
李磊	董事	男	44	2017年08月	舟山市国有资产投资经营有限公司	2%	曾在财政金融工作多年，历任舟山市财政局预算局副局长，舟山市财政局外债金融处处长，舟山市财政局金融贸易处处长，舟山市国有资产投资经营有限公司董事长、总经理等职务。现任舟山市财金投资控股有限公司董事长、总经理，华宝信托董事。
卢晓亮	职工董事	男	40	2019年03月	—	—	曾在华宝信托稽核审查部、投资基金信托部、合规风险管理部、产品企划部工作，历任华宝信托产品创新与研发中心副总经理(主持工作)、总经理，华宝信托业务管理部总经理、职工董事等职务。现任华宝信托总经理助理

							(拟任)兼业务管理部(创新业务部)总经理、职工董事。
--	--	--	--	--	--	--	----------------------------

注：1.上表信息截止时间为 2020 年 12 月 31 日；

2. 2021 年 2 月 25 日，公司召开职工代表大会，经大会无记名投票选举，刘月华同志当选为公司职工董事，新的职工董事任职资格经中国银保监会上海监管局核准后生效，核准前原职工董事仍履职。

表 3.2-2 (独立董事)

姓名	所在单位及职务	性别	年龄	选任日期	所推举的股东名称	该股东持股比例 (%)	简要履历
赵欣舫	中欧国际工商学院会计学教授	男	50	2010 年 02 月	中国宝武钢铁集团有限公司	98%	曾在哈尔滨市对外科技交流中心工作，历任美国威廉与玛丽学院商学院金融学助理教授，中欧国际工商学院金融学与会计学副教授。现任中欧国际工商学院金融学与会计学教授，华宝信托独立董事。
廖海	源泰律师事务所主任合伙人	男	54	2011 年 04 月	中国宝武钢铁集团有限公司	98%	曾任北京市中伦律师事务所上海分所合伙人。现任上海源泰律师事务所主任合伙人，华宝信托独立董事。
张续超	中合中小企业融资担保股份有限公司独立董事	男	63	2019 年 03 月	中国宝武钢铁集团有限公司	98%	历任国家能源投资公司国际合作局副局长、副局长，国家开发银行国际金融局副局长，美国联亚集团公司执行副总裁，北京第一会达风险管理科技有限公司总裁。现任中合中小企业融资担保股份有限公司独立董事，中国企业联合会管理咨询委员会副主任，华宝信托独立董事。

注：上表信息截止时间为 2020 年 12 月 31 日。

3.3 监事、监事会

表 3.3 (监事会成员)

姓名	职务	性别	年龄	选任日期	所推举的股东名称	该股东持股比例 (%)	简要履历
----	----	----	----	------	----------	-------------	------

沈雁	监事会主席	男	55	2019年02月	中国宝武钢铁集团有限公司	98%	曾在宝钢教委职工大学、宝钢企管处、宝钢法务室工作，历任宝钢集团法务部合同处副处长，宝钢股份法律事务管理处副处长、处长，宝钢股份法律事务部副部长、部长，宝钢集团（中国宝武）法律事务部部长兼诉讼管理处处长等职务。现任中国宝武副总法律顾问、法律事务部部长，华宝信托监事会主席。
黄洪永	监事	男	48	2019年09月	中国宝武钢铁集团有限公司	98%	曾在宝钢集团企业管理处、规划部、管理创新部工作，历任宝钢工程人力资源部（党委组织部）部长，广东钢铁规划部副部长，广东宝钢置业副总经理，宝钢集团（中国宝武）人事效率总监、领导力发展总监，中国宝武产业金融党工委副书记、纪工委书记等职务。现任华宝投资党委副书记、纪委书记，华宝信托监事。
刘文力	职工监事	男	44	2016年03月	—	—	曾在华宝信托计划财务部税务、预算、统计、会计总账等岗位工作，历任稽核监察部高级稽核经理、稽核主管等职务。现任华宝信托稽核专家、职工监事。

注：上表信息截止时间为 2020 年 12 月 31 日。

3.4 高级管理人员

表 3.4

姓名	职务	性别	年龄	选任日期	金融从业年限	学历	专业
孔祥清	总经理	男	53	2020年06月	19	硕士	工商管理
张晓喆	副总经理	女	50	2009年10月	11	硕士	工商管理
刘雪莲	副总经理	女	39	2020年10月	16	硕士	金融学
丁杰	总经理助理	男	39	2016年04月	13	硕士	工商管理
卢晓亮	总经理助理（拟任）	男	40	—	15	硕士	民商法学

注：1.上表信息截止时间为 2020 年 12 月 31 日；

2. 2021 年 3 月 29 日，经公司第七届董事会第二十二次会议审议通过，同意张晓喆女士辞任公司副总经理；

3. 2020 年 12 月 14 日，经公司第七届董事会第二十次会议审议通过，同意聘请卢晓亮

先生任公司总经理助理，并于 2021 年 1 月 22 日获中国银保监会上海监管局核准任职资格。

3.5 公司员工

最近两个年度职工人数、年龄分布、学历分布、岗位分布，所有层级加总整体为 100%。以下表列示：

表 3.5

项目		报告期年度		上年度	
		人数	比例	人数	比例
年龄分布	25 以下	0	0%	6	2%
	25—29	35	11%	68	21%
	30—39	197	62%	192	59%
	40 以上	87	27%	59	18%
学历分布	博士	4	1%	5	2%
	硕士	163	51%	162	49%
	本科	149	47%	155	47%
	专科	3	1%	1	1%
岗位分布	董事、监事及其高管人员	6	2%	7	2%
	自营业务人员	13	4%	3	1%
	信托业务人员	157	49%	172	53%
	其他人员	143	45%	143	44%

注：1.上表信息截止时间为 2020 年 12 月 31 日；

2.自营业务人员是指按照岗位分工，专门或至少主要从事固有资金使用和固有资产管理有关业务的职工；信托业务人员是指按照岗位分工，专门或主要从事信托资金使用和信托资产管理各项业务的职工；对于人力资源部等类似无法明确区分的综合部门归为其他人员。

4、经营管理

4.1 经营目标、方针、战略规划。

公司作为集团金融板块的主要企业，承担着生态圈金融平台的基础构架和主要服务商角色，定位于立足钢铁生态圈专业化信托服务，为上下游机构和高端客户提供差异化财富管理和综合金融解决方案。

根据公司的战略定位和目标，华宝信托经营指导方针主要如下：聚焦钢铁生态圈，做精融资业务、做深投资业务、做优标品信托、做大服务信托。重点统筹好六个方面关系：一是统筹发展和安全，二是经营与管理，三是统筹规模与效益、四是统筹标品与非标、五是统筹资产与资金、六是统筹表内与表外。

公司战略愿景是成为国内行业领先、资产/财富管理能力一流、富有品牌影响力的综合金融解决方案的提供商、多种金融功能的集成者和供应链金融服务的引领者。

4.2 所经营业务的主要内容

(1) 资本充足率、资产质量和盈利状况

按照合并报表口径，期末公司固有资产 130.22 亿元，固有负债 12.90 亿元，少数股东权益 11.25 亿元，所有者权益（扣除少数股东权益）106.07 亿元。公司资本充足，所有者权益（扣除少数股东权益）比率为 81.45%。

公司报告期末净资本 82.14 亿元，各项业务风险资本之和 32.90 亿元，净资本/各项业务风险资本之和的比率为 249.71%，均符合监管指标要求。

公司对不良资产计提资产损失准备充足，整体资产质量较好。

按照合并口径，报告期内公司实现收入合计 286,529.06 万元，利润总额 160,004.09 万元，净利润 119,103.01 万元。公司 2020 年总资产利润率（税前利润/年均总资产）为 12.22%，资本利润率（净利润/年均所有者权益）为 10.33%，主营业务收益率（净利润/营业总收入）为 41.57%。

(2) 经营的主要业务、品种

业务框架包括产业金融业务、资本市场业务、工商企业业务、机

构金融业务、资金管理业务、创新业务。

从以下四个方面不断提升公司业务框架：将公司主要资源集中于核心产品和战略产品，利用自身专业化优势不断提升市场竞争力；积极提高公司主动管理信托产品的比重，实现从融资平台向自主管理的产品定位转型；提高信托产品的设计技术含量，提供个性化的产品设计服务，以高品质来服务高净值客户；充分利用信托制度广阔的投融资领域和灵活的信托财产隔离机制，提供丰富的理财产品和理财解决方案，帮助客户实现理财目标。

(3) 资产组合与分布

母公司固有资产中，货币资产占总资产比例为 9.11%，交易性金融资产占 0.08%，可供出售金融资产占 63.92%，长期股权投资占 8.25%，其他资产占 18.64%。

固有资产运用与分布表(母公司) (单位:万元)

资产运用	金额	占比(%)	资产分布	金额	占比(%)
货币资产	91,832.57	9.11%	基础产业	-	0.00%
贷款及应收款	-	0.00%	房地产业	69.48	0.01%
交易性金融资产	798.14	0.08%	证券市场	58,188.78	5.77%
可供出售金融资产	644,656.02	63.92%	实业	-	0.00%
持有至到期投资	-	0.00%	金融机构	937,885.02	92.99%
长期股权投资	83,248.37	8.25%	其他	12,404.22	1.23%
其他	188,012.40	18.64%			
资产总计	1,008,547.50	100.00%	资产总计	1,008,547.50	100.00%

注：资产运用其他包含保障基金 16.51 亿

信托资产运用与分布表 (单位:万元)

资产运用	金额	占比(%)	资产分布	金额	占比(%)
货币资产	1,833,643.28	4.26%	基础产业	7,255,411.22	16.85%
贷款及应收款	10,744,269.75	24.95%	房地产业	3,266,889.32	7.59%
交易性金融资产	6,206,144.12	14.41%	证券市场	8,424,823.52	19.56%
可供出售金融资产	18,205,997.51	42.27%	实业	3,804,741.42	8.83%
持有至到期投资	-	0.00%	金融机构	1,299,809.30	3.02%
长期股权投资	4,693,840.28	10.90%	其他	19,016,923.80	44.15%
其他	1,384,703.64	3.21%			
资产总计	43,068,598.58	100.00%	资产总计	43,068,598.58	100.00%

注：资产分布-其他中 1,641,896.84 万元为财产信托,17,375,026.96 万元为其他。

4.3 市场分析

宏观经济：面对严峻复杂的国内外环境特别是新冠肺炎疫情严重冲击，2020年我国经济保持了稳定运行。初步核算，2020年国内生产总值101.6万亿元，全年经济增长2.3%，成为全球主要经济体中唯一实现正增长的国家，彰显了中国经济强大的活力和韧性。2020年经济总体超出市场预期，主要有以下三个方面原因：一是，中国保供给，海外保需求，外需大幅超出预期。由于疫情防控绩效不同，全球供给处于一种紧平衡状态。中国制造在某种意义上承担了为全球提供供给的角色，包括防疫用品、“宅经济”产品、以及全球复苏期的机械设备等，出口增速中枢几乎全年逐步抬高。二是，货币普遍宽松下，疫情之后中国和全球房地产市场呈现较高景气。2020年四个季度国内房地产销售同比增速分别为-14.1%、3.2%、9.9%、12.7%，对产业链的带动较为明显。三是，经济转型加快，新经济蓬勃发展。特别是高技术服务业发展快速，1-11月份规模以上高技术服务业、科技服务业、战略性新兴产业营业收入增速分别达到12%、11%、8.6%。新能源汽车产量全年同比增长17.3%。工业机器人全年产量累计同比增长19.1%。展望2021年，经济动能较强：一是疫苗接种、疫情可控背景下外需和全球贸易的进一步打开；二是海内外需求继续好转叠加产能利用率偏高，推动制造业补库存、补产能；三是需求侧改革拉动消费修复、新基建继续带动新经济、疫情防控常态化“软服务”发展。预计2021年一季度GDP增速15-16%左右，其后将回归至潜在GDP附近，全年增速在8%左右。

证券市场：2020年是宏观波动非常剧烈的一年，市场呈结构性牛市。上证指数涨13.87%，深证成指涨38.73%，沪深300涨27.21%，创业板涨64.96%。2020年股市呈现以下特征：一是，结构性行情继

续保持，板块分化更加明显。2020年，大盘指数除了二月、三月和七月出现过比较大的波动之外，整体上以盘整为主。沪指大部分时间在3000点-3400点之间波动，下半年更是在3300点上下100点内晃荡，继续上一年的结构性行情走势。2020年的板块分化更加严重，消费、医药、科技三大板块表现优异，银行、地产、保险表现低迷。二是，股市制度建设加快。2020年，新股发行注册制改革持续推进，“三步走”完成了第二步创业板的注册制改革，正在向市场全覆盖迈进。2020年发行新股399只，募集资金4700多亿元，不仅与上年相比接近翻倍，更创了10年新高。与此同时全年16只老股黯然离场，创下了A股史上强制退市数量的年度新高。2020年最后一天，沪深证券交易所退市新规双双落地。三是，居民储蓄加速向基金“搬家”，2020年，Wind统计显示，按照基金成立日计算，公募基金市场迎来1431只新基金加盟，发行总份额近3.16万亿份，创下历史新高。公募基金总数超过7360只，剔除FOF所持基金市值后资产净值合计约18.7万亿元，较上年末增长近27%。展望2021年股市，经济继续复苏，流动性收敛，预计难以出现指数型行情，盈利升、估值降是大概率事件。与此同时，市场本身估值极端分化的格局，市场大概率维持宽幅震荡局面，通过板块轮动格局来化解估值偏高的矛盾。低估值行情下，港股的相对强势有望延续。

信托市场：2020年信托业经营平稳，有效抵御了新冠肺炎疫情和宏观经济增速下行等内外部冲击。（1）信托资产规模持续压降。根据信托业协会数据，截至3季度末，信托业受托管理的信托资产余额为20.86万亿元，较年初减少7432.79亿元，同比下降5.16%。行业管理规模的持续下降主要是顺应监管导向、主动控增速、调结构的结果，表明行业正从注重规模转向注重发展质量。（2）资金投向“脱

虚向实”。根据信托业协会数据，截至 2020 年 3 季度末，投向工商企业的信托资金占比仍居首位，投向基础产业、房地产、其他、金融机构和证券市场的资金占比分别位居第二至第六位。（3）信托经营收入和信托业务收入的稳定增长，盈利增速下降。根据信托协会数据，2020 年 1-3 季度，信托业实现经营收入 841.6 亿元，较去年同期增长 5.78%，增速较上半年提高 0.51 个百分点，其中信托业务收入为 615.78 亿元，同比增长 11.69%；实现利润总额为 485.89 亿元，同比下降 13.13%，降幅较上半年扩大 4.08 个百分点。（4）信托业资本实力持续提升，注册资本、净资产均实现增长。根据 Wind 数据，从注册资本来看，59 家信托公司中共有 9 家年内完成增资，合计约 272.43 亿元，增资完成后 59 家信托公司平均注册资本 47.48 亿元，较 2019 年行业平均（指 2019 年 68 家信托公司母公司数平均）增加 5.68 亿元。从净资产来看，截至 2020 年末，59 家信托公司平均净资产达到 105.73 亿元，较 2019 年行业平均值增长超过 10%。（5）信托公司开始在“标品”领域发力。根据 Wind 统计，2020 年 1-12 月，信托行业新发行的证券投资信托规模和数量逆势上升，发行数量为 4043 只，同比增长超 100%，占比也由 2019 年同期的 24.77% 上升至 2020 年的 60.56%。展望 2021 年，信托业务仍处于结构调整的关键阶段，信托行业规模的反弹或尚需一段蛰伏期，规模压降或仍是 2021 年的主基调，并可能被公募基金和保险超越，退出资管领域前三位。存量风险处置的压力仍在，新增风险可能在房地产、工商企业领域有进一步体现，信托公司拨备计提压力仍不少，导致信托公司整体利润增速仍可能维持低位。

法律法规：（1）1 月，银保监会发布《关于推动银行业和保险业高质量发展的指导意见》，要求信托公司回归“受人之托、代人理

财”的职能定位，发挥信托产品的直接融资功能。（2）2月，银保监会发布《信托公司股权管理暂行办法》，强化了信托公司股权穿透，提高成为信托公司股东的门槛，并对与股东之间的关联交易进行了严格的规定。（3）5月，银保监会发布《信托公司资金信托管理暂行办法（征求意见稿）》，明确了信托公司非标占比50%的限制、资金信托定位为私募、彻底禁绝非标资金池、严格限制客户集中度。（4）6月，银保监会《关于开展银行业保险业市场乱象整治“回头看”工作的通知》下发，对于信托公司宏观政策执行中，尤为强调房地产信托贷款中涉及的违规操作。（5）6月，银保监会下发《关于信托公司风险资产处置相关工作的通知》，明确要求信托公司压降违法违规严重、投向不合规的融资类信托业务。（6）7月，人民银行、银保监会发布公告《优化资管新规过渡期安排，引导资管业务平稳转型》，确认资管新规过渡期延长至2021年底。但也明确指出不涉及资管新规相关监管标准的变动和调整。（7）7月，人民银行会同银保监会、证监会、外汇管理局发布《标准化债权类资产认定规则》，明确标准化债权类资产和非标准化债权类资产的界限、认定标准及监管安排，引导市场规范发展。（8）8月，住建部和央行召开重点房地产企业座谈会，明确了重点房地产企业资金监测和融资管理规则，也就是资产负债率、净负债率、现金短债比“三道红线”，该监管政策将在2021年正式实施，地产信托业务再次被限制。（9）11月，银保监会公布《信托公司行政许可事项实施办法》，未来信托公司股权管理，机构设立、变更、终止，业务资格申请，公司治理等都将更加规范。

1、有利条件

中国高净值人群理财需求处在高速增长期。中国银行协会和清华大学五道口金融学院，联合发布了一份白皮书。截止到2019年年底，

中国的高净值人群总量，已经达到了 132 万人，同比上一年增长了近 6.6%。报告中还显示，目前国内的资产管理规模，已经超过了百万亿元，增速为全球之最。中国高净值人数激增，如何多样化资产配置以分散风险，成为迫切需要。高净值人群呈现年轻化以及专业人士化的特征，他们没有机会能像私营企业主对持有企业进行再投资，更少的渠道获取投资机会和更少的时间管理个人财富。信托公司在帮助客户实现财产保值增值及传承上具有较大优势，这不仅是因为信托公司具备专业资产管理能力，同时还因为信托在财产独立性、风险隔离、灵活性及架构稳定性方面具有制度优势，兼具财产管理和财产转移的双重功能，可以满足客户多样化的财产管理需要。另外，随着我国财富存量规模不断积累，人口逐步老龄化以及社会关系日益复杂，财产管理的需求更多样化，越来越多的人关注财产的安全保障、传承和特定目的运用。信托公司通过深入学习借鉴境外市场信托发展的经验，积极开展家族信托、家庭信托、遗嘱信托、教育信托、养老信托等服务信托产品的创新，并充分发挥信托的制度优势探索开展企业年金信托、个人养老金信托等业务，助力构建稳定、有效运转的养老保障“三大支柱”体系。

信托业紧密围绕十四五规划，服务实体经济实现高质量发展。服务实体经济发展是金融机构的核心使命，信托投资可以横跨货币市场、资本市场和实业部门，通过积极转型，将迎来新的发展机遇：（1）直接服务实体经济。信托公司要利用自身的灵活性优势，围绕实体企业做大做强的投融资需求提供综合投行服务。通过证券化、供应链金融、PPP、产业基金等形式，引入民间资本助力基础设施建设和国家经济发展；同时，通过私募股权投资，为我国一大批创业者、企业家提供资金支持，成为新经济发展的重要推动力量。（2）把握资本市

场发展机遇，大力开展标品业务，助力直接融资。积极加强证券市场的投研能力建设，提升主动投资管理能力和配置能力，开发设计出更多符合客户资产配置需求的证券投资信托产品，如资产配置型 TOF、TOT、MOM 产品，债券及固收+类投资信托，与阳光私募合作的证券投资信托产品等。通过开展这些具有直接融资特点的资金信托业务，更好地促进居民储蓄向投资的转化，为实体经济实现高质量发展提供更多的助力。（3）拓展国际业务。加大金融领域开放力度和一带一路战略推进，高净值客户境外理财与全球资产配置需求日益强烈，国际业务将是信托业务重要方向。

政策支持。近几年来信托业曲折发展，如今在政府推动和“一法三规”约束引导下，逐步认清信托定位，积极转型，正在回归“受人之托、代人理财”本源，在服务实体经济方面发挥巨大的作用。从发达国家经验看，信托业的良好发展都离不开较为完备的信托法律制度。在资管新规和一系列监管政策的共同作用下，信托业应该强化风险管控、转型升级、把握发展速度、提升发展质效，努力顺应新时代。

我司依托优良的资产、规范诚信的经营、良好的品牌形象与商誉、专业化的人才队伍，以及控股股东中国宝武集团的大力支持，为业务拓展和健康成长奠定了基础。

2、不利条件

监管趋严的风险。信托监管是对于信托公司经营发展最为直接的影响因素，甚至是决定因素。资管新规逐步落地，在去通道、治乱象、防风险的大背景下，监管部门排查与处罚的力度持续加大，信托业各类风险加速暴露，风险项目规模增加，资产不良率上升，信托公司的风险管控能力面临巨大考验。2021 年监管政策将继续保持严格水平，外部形势仍然存在较大的不确定性，风险管理压力仍较高。信托公司

应继续强化风险防控能力、坚定走新的转型发展道路，按照监管引导的方向，积极培育投资信托、服务信托、财富管理信托等业务的发展，合理规划融资类业务的总体规模和配置结构，不断提高风险控制能力和资本实力，增强风险抵御能力，保障自身稳健发展。

资管领域竞争加剧。“资管新规”正式实施后，资管各细分行业的监管规则一定程度上被拉平，大类产品同质化程度会越来越高，客户需求对于市场的决定性作用会越来越大，市场对于客户的争抢越来越激烈。信托企业未来不但需要继续面对信托同业间的激烈竞争，而且还需要与银行理财、基金、券商等其他资管细分行业展开更加激烈的跨界竞争。信托公司要充分利用比较优势，打造细分市场的核心竞争力，构建产品体系及综合服务体系，帮助自身在这个跨界竞争和同业竞争并存的时代，拓宽足够的发展空间。

业务风险。信托业风险的暴露是经济下行期、增长速度换挡、结构调整阵痛、前期刺激政策的综合叠加，再加之疫情突然冲击，才出现集中暴露、爆发的行业现象。从资金投向看，当前不少信托企业的存量业务投向集中于房地产和基础设施行业，未来随着房地产监管的深化和地方政府债务水平的持续上升，信托企业在该类资产配置上应该做出必要的调整。未来信托公司需要摆脱信贷文化以及刚兑思维，建立针对特定风险、特定产品特点的风控体系和风险管理工具。创新能力是信托所具有的特质，但是这种创新不是绕监管、规避监管，而是以服务客户需求为根本出发点，创设既合规又能满足客户需求的资管产品。

4.4 内部控制

4.4.1 内部控制环境和内部控制文化

公司根据国家有关法律法规和公司章程，建立了由股东会、董事

会、监事会和高级管理层组成的分工明确、权责对应、合理制衡的公司治理结构。董事会下设风险管理和审计委员会、信托和消费者权益保护委员会、人事薪酬委员会和关联交易控制委员会四个专业委员会。

报告期内，公司“三会一层”各司其职、规范运作。

公司根据自身业务特点和内部控制要求设立了科学、规范的组织机构及岗位。综合管理部负责组织协调内部控制的建立实施及日常工作。审计稽核部作为内部审计机构对内部控制的有效性进行监督检查。内部审计机构对监督检查中发现的内部控制缺陷，按照内部审计工作程序进行报告，对监督检查中发现的内部控制重大缺陷，有权直接向董事会及其审计委员会、监事会报告。

公司始终秉承“合规经营、稳健发展”的理念，注重信托文化培育，持续完善内部控制体系建设，提倡业务部门是内部控制及风险管理第一道防线的内部控制文化。

4.4.2 内部控制措施

公司明确界定各部门、各岗位的目标、职责和权限，建立相应的授权、检查和逐级问责制度，确保不相容岗位的相互分离及其在授权范围内履行职能。公司通过内部控制制度体系，明确展业过程中各部门及岗位的职责权限、各业务流程的控制节点和控制要求，并定期根据业务发展的实际情况及时调整、更新制度管理文件，作为业务开展的执行依据和管理规范。

公司针对固有资产和信托资产设立了相互独立的运作部门，在信托业务和固有业务之间实行决策、人员、财务和管理的有效分离。在日常业务开展过程中，通过前中后台分工协作，实现投资决策和交易分离、财产运营和监控保管分离，有效制衡，防范风险。

公司针对敏感岗位制订了《岗位风险控制十条禁令》，明确了敏感岗位需要明令禁止的高风险事项。

公司建立了重大风险预警机制和突发事件应急处理机制，明确风险预警标准，对可能发生的重大风险或突发事件，制定应急预案，明确责任人员，规范处理程序，确保突发事件得到及时妥善处理。

4.4.3 信息交流与反馈

公司建立了高效畅通的内外部信息交流与反馈机制。内部各层级之间报告路线明确，沟通渠道畅通，信息传递及时。公司各业务部门、财务会计部门、法律合规部门、风险管理部门及行政管理部门负责收集职责范围有关的内部信息和外部信息。通过财务会计资料、经营管理资料、调研报告、专项信息、内部刊物、办公网络等渠道获取内部信息，通过行业协会组织、社会中介机构、业务往来单位、市场调查、来信来访、网络媒体以及有关监管部门等渠道获取外部信息，并对收集的信息进行合理筛选、核对、整合，提高信息的有用性。公司建立并不断完善信息系统，利用信息技术促进信息集成与共享，充分发挥信息技术在信息传递与沟通中的作用。

公司建立了举报投诉制度和举报人保护制度，设置举报专线，明确举报投诉处理程序、办理时限和办理要求，确保举报、投诉成为公司有效掌握信息的重要途径。举报投诉制度和举报人保护制度通过《员工手册》发布。

4.4.4 监督评价与纠正

公司审计稽核部门负责对公司内部控制进行监督评价与纠正。公司审计稽核部是公司独立的监督部门，直接向董事会汇报，是对公司经营活动全过程进行的一种内在经济监督，以防范风险、纠正违规、加强内控为工作目标，对公司内控制度、业务经营、财务活动等实施

检查监督。公司内控管理部门负责牵头对公司规章制度和操作流程的健全性、有效性进行持续梳理整合，使公司的内部控制更加有效、趋于完善。

4.5 风险管理

4.5.1 风险管理概况

公司重视风险管理，通过制定和不断完善内部规章制度，建立职责分工合理的组织架构，设置专业的风险管理部门，将现代风险管理技术与传统风险管理方法相结合，对可能产生的风险及时采取措施，全面防范。对实际发生的风险积极处理，全力化解，有效进行事前、事中、事后的控制与管理，并根据实际需要随时对风险管理体系进行调整。

公司风险管理遵循全面性原则、独立性原则、有效性原则和及时性原则。

(1) 公司经营活动中可能遇到的风险

主要有：信用风险、市场风险、操作风险、流动性风险、政策风险等。

(2) 公司风险管理的基本原则与政策

风险管理贯彻全面性、独立性、有效性、及时性等原则，覆盖到公司所有业务、部门和人员，并渗透到公司各项业务和经营管理的各个环节；通过事前防范、事中控制、事后监督对风险进行全面综合地管理，促进公司持续、稳健、规范、健康运行。

(3) 公司风险管理组织架构与职责划分

公司建立以董事会及下设风险管理与审计委员会、经营管理层、风险管理职能部门为主的自上而下的多层次风险管理架构，构建以业务经营条线、风控条线、审计条线为主的风险管理三道防线。

公司董事会：董事会是公司风险管理的最高决策机构，根据外部监管和内部控制要求，结合稳健保守的风险偏好，制定公司总体的风险管理策略，引导公司不断健全全面风险管理体系，保障公司持续稳定经营。

董事会风险管理和审计委员会：风险管理和审计委员会是董事会设立的专门工作机构，主要负责公司合规和风险管理、监督和评估；公司内、外部审计的沟通、监督和核查工作的审核。

公司经营管理层：承担全面风险管理的实施责任，执行董事会的决议，逐步建立适应全面风险管理的经营管理架构，明确公司业务部门、风险管理职能部门以及其他部门在风险管理中的职责分工，组织制定风险管理制度，定期对公司的资产质量和风险管理状况进行评估，监控、管理、控制公司的各种风险，并定期向董事会报告。公司经营管理层通过投资决策委员会直接对信托项目进行风险评估和决策。

投资决策委员会（简称“投决会”）：投决会是对信托业务进行审议和表决的决策机构。

投资预审委员会（简称“投审会”）：投审会是投决会的前置程序，针对公司业务各个环节进行可行性评审，为投决会决策提供支持。

财务部：通过会计核算和财务管理对公司财务状况及经营情况进行分析管理。

业务管理部：负责行业研究与战略规划，制定公司业务标准，统筹管理公司产品及资金资产配置，负责公司流动性风险和战略风险管理。

综合管理部：负责根据公司发展规划和业务发展进程，对组织机构持续优化调整，梳理部门职责，明确部门分工；负责董事会与公司

治理相关事项；负责公司操作风险管理。

风险管理部：负责建立和完善公司风险管理体系和风险管理相关制度；负责公司各类投融资业务的风险审查；对公司整体风险和具体业务风险状况进行检测、提示和报告；负责公司信用风险和市场风险管理。

法律合规部：负责关注、跟踪有关金融法规的最新发展情况，及时组织研究对公司有重大影响的法律合规动态；负责建设公司合规管理体系及合规管理政策制度的拟定和修订；负责公司具体项目合法合规性审查及反洗钱管理等工作；负责公司合规风险管理。

审计稽核部：检查公司内部风险管理制度的日常执行情况，对公司内部风险控制制度的合理性、有效性进行分析，提出改进意见并直接向董事会报告。

各业务部门是风险管理的第一责任部门，承担与其业务相关的风险管理责任。各业务部门是公司风险管理的具体实施单位，在公司各项基本管理制度的基础上，根据具体情况制订本部门的业务管理规定、业务操作流程及风险控制规定。

4.5.2 风险状况

4.5.2.1 信用风险状况

信用风险主要是指交易对手违约造成损失的风险，主要表现为公司在开展固有业务和信托业务时，可能会因交易对手违约而给公司或信托财产带来风险。报告期内，公司发生的各类业务均履行了严格的内部评审程序，合法合规，担保措施充足，交易对手信用等级相对较高，信用风险可控。按母公司口径，2020 年不良信用风险资产期初数为 96,311.52 万元，期末数为 20,848.64 万元，下降较大，主要系本期对不良资产的核销。另外，基于谨慎角度，截至 2020 年底，公司

已对于上述不良信用风险资产计提 14,350.34 万元减值准备。

4.5.2.2 市场风险状况

市场风险是指公司在运营过程中可能因股价、市场汇率、利率及其他价格因素等变动而产生的风险。具体表现为经济运作周期变化、金融市场利率波动、通货膨胀、房地产交易、证券市场变化等造成的风险，这些风险可能影响信托财产的价值及信托收益水平，也可能影响公司固有资产价值或导致损失。

从市场表现来看，上证 50、沪深 300、中证 500 等主要指数 2020 年全年涨幅分别为 18.85%、27.21%以及 20.87%，核心资产受到市场追捧，市场整体呈现较强的结构性态势。2020 年度，公司充分融合监管要求与管理操作实践，继续夯实公司权责明确、有效运转的市场风险管理体系，针对重点业务特征持续完善投前/后的管控机制，同时进一步提升市场突发事件的应急响应，以契合复杂环境下业务稳定有序的发展需求；在系统管控方面，公司采用资产管理信息系统进行事前风控，每日监控产品净值并进行事后分析。

4.5.2.3 操作风险状况

操作风险是指由不完善或有问题的内部程序、员工和信息科技系统，以及外部事件所造成损失的风险。公司通过不断完善制度、优化流程、加强系统控制来规范岗位操作，降低操作风险。

报告期内，公司未发生重大操作风险。

4.5.2.4 流动性风险状况

流动性风险在公司层面是指公司无法及时获得充足资金或无法以合理成本及时获得充足资金用于支付到期债务（如拆借）；在业务层面是指公司无法及时获得充足资金或无法以合理成本及时获得充足资金应对因业务安排导致的到期资产现金流不满足到期资金现金

流、赎回资金大于申购资金等情形所导致的资金需求风险。

公司自有资金主要投资有价证券类，并支持信托业务的发展。公司设置专岗定期跟踪自有资金投向的资产类型，目前流动资产结构和变现能力良好，偿付能力较强。

4.5.2.5 其他风险状况

其他风险主要包括法律风险、声誉风险、战略风险等。法律风险指公司在业务经营过程中由于不当的法律文书、违约行为或怠于行使自身法律权利等所造成的风险。声誉风险指由于公司内部管理或服务出现问题而引起自身外部社会名声、信誉和公众信任度下降，从而对公司外部市场地位产生消极和不良影响的风险。战略风险是指公司战略制订过程中，无法对宏观经济环境、市场需求、行业竞争格局等变化情况进行准确把握，影响决策的风险。

报告期内公司未发生重大其他风险。

4.5.3 风险管理

4.5.3.1 信用风险管理

公司高度重视交易对手信用风险管理，通过事前评估、事中控制、事后监督的风险管理体系来防范和规避信用风险，具体措施包括：①严格按照业务流程、制度规定和相应程序开展各项业务，确保决策者充分了解业务涉及的信用风险；②对交易对手进行全面、深入的信用调查与分析；③完善投决会议事规则，坚持横向、纵向相结合和集体决策的评审制度，多方面介入排查风险；④制订相关业务展业指引和尽调指引，规范业务发展；⑤严格落实贷款担保等措施，注意对抵质押物权属有效性、合法性进行审查，客观、公正评估抵质押物；⑥强调事中管理和监控，严格落实项目风险缓释措施、提款前提条件、合同材料审核等项目投放过程中的事中控制；⑦定期与不定期进行后期

检查。对重点项目，业务部门会同风险管理部门定期进行现场实地走访，对项目运作、企业财务状况及当地市场变化跟踪分析，形成现场检查报告，发现问题及时上报并第一时间采取措施，有效防范和化解各类风险隐患；⑧根据项目风险预警信号建立了相应的报告路线和应对处置流程；规范了五级分类、风险准备金的计提比例和流程，以提高抗风险能力；⑨公司每年从税后利润中按 10%（2009 及以前年度为 5%）的比例提取信托赔偿准备金；公司按照《金融企业准备金计提管理办法》、《银行信贷损失计提指引》规定，按照金融企业承担风险和损失的资产期末余额的 1.5%扣除年初一般风险准备余额，提取一般风险准备，我司一般风险准备年初余额已足额提取，本年度不再计提。

4.5.3.2 市场风险管理

公司采取积极的市场风险管理策略和方法，对于证券投资信托都要求有相应的风险管理策略和风险控制措施，包括大类资产配置、投资交易分级授权、集中度控制、限额管理等，将市场风险控制一定的范围内。

市场风险的监控对系统的依赖度较高，主观判断较少。随着公司内部管理的不断优化，市场风险相关制度不断细化，IT 系统的不断完善，公司市场风险管理能力不断提高，公司整体面临的的市场风险也将更为可控。

4.5.3.3 操作风险管理

公司持续完善、细化内控管理制度，坚持业务发展与内控管理并举，规范操作程序、防范操作风险。公司在业务尽职调查、产品规范化管理、风险监控、合同档案管理、信息披露等方面不断细化管理要求和规范操作流程，提升业务操作的规范化和精细化水平。从制度、

流程、岗位、系统等角度持续强化执行力，提升对制度执行有效性的监督和检查，在日常工作中形成奖惩机制，持续促进规章制度的有效执行，消除操作风险隐患，防范各类操作风险。

2020 年公司定期收集并分析操作风险监测指标，按季度发布操作风险管理报告，提示全体员工加强操作风险防范意识，规范操作，有效防范操作风险。公司内部审计稽核部门持续开展审计工作，对审计发现的流程、内控、操作问题及时予以整改完善，以切实提高内控管理水平，降低操作风险。

4.5.3.4 流动性风险管理

公司高度重视流动性风险，制定流动性风险管理办法，建立流动性风险应急管理机制。公司将通过对自有资金现金流测算等方式持续加强自有资金配置管理，包括要求较高变现能力资产在自有资金持有资产中的规模比例来保持自有资金具有稳定的流动性，同时逐步完善整体流动性风险管理体系的建设。

4.5.3.5 其他风险管理

法律风险管理方面，公司严格按照相关监管规章，对所有拟开展业务进行合规性审查，确保公司业务开展符合国家相关法律法规规定，并不断优化产品结构和法律文本设计，严格按公司法律文件审批程序进行审批后办理业务。

声誉风险管理方面，公司把声誉构建与公司发展战略和企业文化进行有机结合，对可能影响公司声誉的业务坚决予以回避，尽职管理受托资产，并充分披露，塑造公司专业和诚信的社会形象。

战略风险管理方面，公司管理层根据董事会制订的战略规划，对公司进行经营管理，定期向董事会报告战略执行情况。同时公司投资决策委员根据公司的战略规划，确定具体的投资规模、投资原则和投

资方向，对公司的重大项目进行集体决策。公司配置了专业的研究人员，关注和跟踪宏观经济环境、行业环境和政策的变化，为公司的战略决策提供有力的支持。

5、报告期末及上一年度末的比较式会计报表

5.1 固有资产

5.1.1 会计师事务所审计意见全文

审计报告

天健审〔2021〕6-156号

华宝信托有限责任公司：

一、 审计意见

我们审计了华宝信托有限责任公司（以下简称华宝信托公司）财务报表，包括 2020 年 12 月 31 日的合并及母公司资产负债表，2020 年度的合并及母公司利润表、合并及母公司现金流量表、合并及母公司所有者权益变动表，以及相关财务报表附注。

我们认为，后附的财务报表在所有重大方面按照企业会计准则的规定编制，公允反映了华宝信托公司 2020 年 12 月 31 日的合并及母公司财务状况，以及 2020 年度的合并及母公司经营成果和现金流量。

二、 形成审计意见的基础

我们按照中国注册会计师审计准则的规定执行了审计工作。审计报告的“注册会计师对财务报表审计的责任”部分进一步阐述了我们在这些准则下的责任。按照中国注册会计师职业道德守则，我们独立于华宝信托公司，并履行了职业道德方面的其他责任。我们相信，我们获取的审计证据是充分、适当的，为发表审计意见提供了基础。

三、 管理层和治理层对财务报表的责任

华宝信托公司管理层（以下简称管理层）负责按照企业会计准则

的规定编制财务报表，使其实现公允反映，并设计、执行和维护必要的内部控制，以使财务报表不存在由于舞弊或错误导致的重大错报。

在编制财务报表时，管理层负责评估华宝信托公司的持续经营能力，披露与持续经营相关的事项（如适用），并运用持续经营假设，除非计划进行清算、终止运营或别无其他现实的选择。

华宝信托公司治理层（以下简称治理层）负责监督华宝信托公司的财务报告过程。

四、注册会计师对财务报表审计的责任

我们的目标是对财务报表整体是否不存在由于舞弊或错误导致的重大错报获取合理保证，并出具包含审计意见的审计报告。合理保证是高水平的保证，但并不能保证按照审计准则执行的审计在某一重大错报存在时总能发现。错报可能由于舞弊或错误导致，如果合理预期错报单独或汇总起来可能影响财务报表使用者依据财务报表作出的经济决策，则通常认为错报是重大的。

在按照审计准则执行审计工作的过程中，我们运用职业判断，并保持职业怀疑。同时，我们也执行以下工作：

（一）识别和评估由于舞弊或错误导致的财务报表重大错报风险，设计和实施审计程序以应对这些风险，并获取充分、适当的审计证据，作为发表审计意见的基础。由于舞弊可能涉及串通、伪造、故意遗漏、虚假陈述或凌驾于内部控制之上，未能发现由于舞弊导致的重大错报的风险高于未能发现由于错误导致的重大错报的风险。

（二）了解与审计相关的内部控制，以设计恰当的审计程序，但目的并非对内部控制的有效性发表意见。

（三）评价管理层选用会计政策的恰当性和作出会计估计及相关披露的合理性。

(四) 对管理层使用持续经营假设的恰当性得出结论。同时，根据获取的审计证据，就可能导致对华宝信托公司持续经营能力产生重大疑虑的事项或情况是否存在重大不确定性得出结论。如果我们得出结论认为存在重大不确定性，审计准则要求我们在审计报告中提请报表使用者注意财务报表中的相关披露；如果披露不充分，我们应当发表非无保留意见。我们的结论基于截至审计报告日可获得的信息。然而，未来的事项或情况可能导致华宝信托公司不能持续经营。

(五) 评价财务报表的总体列报、结构和内容，并评价财务报表是否公允反映相关交易和事项。

(六) 就华宝信托公司中实体或业务活动的财务信息获取充分、适当的审计证据，以对财务报表发表审计意见。我们负责指导、监督和执行集团审计，并对审计意见承担全部责任。

我们与治理层就计划的审计范围、时间安排和重大审计发现等事项进行沟通，包括沟通我们在审计中识别出的值得关注的内部控制缺陷。

5.1.2 资产负债表

合并资产负债表

2020年12月31日

会合01表

编制单位：华宝信托有限责任公司

单位：人民币万元

资 产	注 释 号	期 末 数	期 初 数	负 债 和 所 有 者 权 益	注 释 号	期 末 数	期 初 数
流动资产：				流动负债：			
货币资金	1	274,712.27	288,139.08	短期借款			
结算备付金	2	514.10	557.45	向中央银行借款			
拆出资金				拆入资金			
交易性金融资产	3	95,898.06	51,785.07	交易性金融负债			
以公允价值计量且其变动计入当期损益的金融资产	4	28,095.95	34,822.71	以公允价值计量且其变动计入当期损益的金融负债	20	3,351.63	1,972.71
衍生金融资产				衍生金融负债			
应收票据				应付票据			
应收账款	5	15,008.54	9,955.05	应付账款			
预付款项	6	404.10	123.41	预收款项			
其他应收款	7	7,878.73	6,451.82	卖出回购金融资产款			
买入返售金融资产	8	2,709.25	25,005.87	吸收存款及同业存放			
存货				应付职工薪酬	21	39,308.73	31,207.64
持有待售资产				应交税费	22	20,861.46	21,782.28
一年内到期的非流动资产				其他应付款	23	34,593.99	34,513.84
其他流动资产	9	3,742.77	19.87	持有待售负债			
流动资产合计		428,963.76	416,860.34	一年内到期的非流动负债			164.09
				其他流动负债	24	33.43	73,729.57
				流动负债合计		98,149.24	163,370.13
				非流动负债：			
				长期借款			
				应付债券			
				其中：优先股			
				永续债			
				租赁负债	25		51.56
				长期应付款			
				长期应付职工薪酬	26	980.36	1,409.64
				预计负债		16.83	
				递延收益			
非流动资产：				递延所得税负债	18	1,522.11	6,196.97
发放贷款和垫款				其他非流动负债	27	28,329.15	12,719.35
可供出售金融资产	10	600,005.93	541,252.90	非流动负债合计		30,848.45	20,377.53
持有至到期投资				负债合计		128,997.68	183,747.66
长期应收款				所有者权益：			
长期股权投资	11	83,426.60	81,190.48	实收资本	28	474,400.00	474,400.00
投资性房地产	12	69.48	74.26	其他权益工具			
固定资产	13	2,459.99	2,325.66	其中：优先股			
在建工程	14	896.55	1,570.51	永续债			
生产性生物资产				资本公积	29	8,000.27	3,726.17
油气资产				减：库存股			
使用权资产	15	32.00	185.40	其他综合收益	30	-770.59	20,025.97
无形资产	16	6,159.94	4,738.36	专项储备			
开发支出				盈余公积	31	99,040.39	91,279.69
商誉				一般风险准备	32	116,944.80	108,733.56
长期待摊费用	17	801.71	1,016.53	未分配利润	33	363,077.91	330,516.58
递延所得税资产	18	13,582.98	29,258.25	归属于母公司所有者权益合计		1,060,692.79	1,028,681.97
其他非流动资产	19	165,769.90	238,446.58	少数股东权益		112,478.38	104,489.64
非流动资产合计		873,205.09	900,058.93	所有者权益合计		1,173,171.17	1,133,171.61
资产总计		1,302,168.85	1,316,919.27	负债和所有者权益总计		1,302,168.85	1,316,919.27

法定代表人：孔祥清

主管会计工作的负责人：张晓喆

会计机构负责人：蒋勋

母公司资产负债表

2020年12月31日

会商银01表

编制单位：华宝信托有限责任公司

单位：人民币万元

资产	注释号	期末数	期初数	负债和所有者权益	注释号	期末数	期初数
资产：				负债：			
现金及存放中央银行款项		91,832.57	94,495.10	向中央银行借款			
存放同业款项				同业及其他金融机构存放款项			
贵金属				拆入资金			
拆出资金				以公允价值计量且其变动计入当期损益的金融负债			
衍生金融资产				衍生金融负债			
买入返售金融资产				卖出回购金融资产款			
持有待售资产				吸收存款			
发放贷款和垫款				应付职工薪酬		18,236.49	17,363.78
以公允价值计量且其变动计入当期损益的金融资产	1	798.14	18,788.08	应交税费		3,301.91	11,141.07
可供出售金融资产	2	644,656.02	591,462.97	持有待售负债			
持有至到期投资				预计负债			
应收款项类投资				应付债券			
长期股权投资	5	83,248.37	81,012.25	其中：优先股			
投资性房地产		69.48	74.26	永续债			
固定资产		1,127.88	1,024.58	递延所得税负债		5,531.36	9,184.81
在建工程		896.55	1,570.51	其他负债		42,963.90	106,709.75
无形资产		4,321.72	2,895.31	负债合计		70,033.66	144,399.41
商誉				所有者权益：			
递延所得税资产		6,058.07	24,928.58	实收资本		474,400.00	474,400.00
其他资产		175,538.69	244,521.63	其他权益工具			
				其中：优先股			
				永续债			
				资本公积		14,923.57	10,877.67
				减：库存股			
				其他综合收益		15,470.08	26,975.45
				盈余公积		99,767.32	92,006.62
				一般风险准备		117,308.27	109,097.03
				未分配利润		216,644.60	203,017.09
				所有者权益合计		938,513.83	916,373.85
资产总计		1,008,547.50	1,060,773.27	负债和所有者权益总计		1,008,547.50	1,060,773.27

法定代表人：孔祥清

主管会计工作的负责人：张晓喆

会计机构负责人：蒋勋

5.1.3 利润表

合并利润表

2020年度

会合02表

编制单位：华宝信托有限责任公司

单位：人民币万元

项 目	注释号	本期数	上年同期数
一、营业总收入		225,377.77	216,938.26
其中：营业收入	1	178.83	98.21
利息收入	2	10,635.59	12,113.03
手续费及佣金收入	3	214,563.34	204,727.03
二、营业总成本		126,686.71	107,201.99
其中：营业成本	1	16.76	4.78
利息支出	2	2,901.09	5,683.00
手续费及佣金支出	3	1,890.55	2,449.36
税金及附加		1,256.91	1,199.69
业务及管理费	4	120,621.41	97,865.17
加：其他收益	5	12,794.34	10,578.38
投资收益（损失以“-”号填列）	6	47,649.65	35,306.79
其中：对联营企业和合营企业的投资收益		2,325.60	2,118.73
汇兑收益（损失以“-”号填列）		310.90	-62.91
公允价值变动收益（损失以“-”号填列）	7	348.77	5,277.67
资产减值损失（损失以“-”号填列）	8	760.04	-15,093.18
资产处置收益（损失以“-”号填列）	9	11.90	-59.52
三、营业利润（亏损以“-”号填列）		160,566.65	145,683.50
加：营业外收入	10	47.63	155.90
减：营业外支出	11	610.19	270.88
四、利润总额（亏损总额以“-”号填列）		160,004.09	145,568.53
减：所得税费用	12	40,901.08	32,546.63
五、净利润（净亏损以“-”号填列）		119,103.01	113,021.89
（一）按经营持续性分类：			
1. 持续经营净利润（净亏损以“-”号填列）		119,103.01	113,021.89
2. 终止经营净利润（净亏损以“-”号填列）			
（二）按所有权归属分类：			
1. 归属于母公司所有者的净利润（净亏损以“-”号填列）		96,540.83	91,499.50
2. 少数股东损益（净亏损以“-”号填列）		22,562.18	21,522.40
六、其他综合收益的税后净额		-21,185.32	8,180.90
归属于母公司所有者的其他综合收益的税后净额	13	-21,092.63	8,148.83
（一）不能重分类进损益的其他综合收益		31.88	798.66
1. 重新计量设定受益计划变动额			
2. 权益法下不能转损益的其他综合收益	13	31.88	798.66
3. 其他			
（二）将重分类进损益的其他综合收益		-21,124.51	7,350.18
1. 权益法下可转损益的其他综合收益	13	-763.49	799.97
2. 可供出售金融资产公允价值变动损益	13	-20,264.55	6,516.83
3. 持有至到期投资重分类为可供出售金融资产损益			
4. 现金流量套期储备（现金流量套期损益的有效部分）			
5. 外币财务报表折算差额	13	-96.47	33.38
6. 其他			
归属于少数股东的其他综合收益的税后净额		-92.69	32.07
七、综合收益总额		97,917.69	121,202.80
归属于母公司所有者的综合收益总额		75,448.20	99,648.33
归属于少数股东的综合收益总额		22,469.49	21,554.46

法定代表人：孔祥清

主管会计工作的负责人：张晓磊

会计机构负责人：蒋勋

母公司利润表

2020年度

会商银02表

编制单位：华宝信托有限责任公司

单位：人民币万元

项目	注释号	本期数	上年同期数
一、营业总收入		144,716.89	147,751.61
利息净收入		1,549.28	-1,093.08
利息收入		4,098.82	4,574.68
利息支出		2,549.54	5,667.76
手续费及佣金净收入	1	86,475.14	97,663.57
手续费及佣金收入	1	88,361.77	100,112.93
手续费及佣金支出	1	1,886.62	2,449.36
投资收益(损失以“-”号填列)	2	46,194.58	42,983.00
其中:对联营企业和合营企业的投资收益		2,325.60	2,118.73
其他收益		10,334.65	8,767.22
公允价值变动收益(损失以“-”号填列)		145.97	-556.25
汇兑收益(损失以“-”号填列)		-16.22	-42.82
其他业务收入		33.49	29.96
资产处置收益(损失以“-”号填列)			
二、营业总支出		41,602.09	52,225.99
税金及附加		506.82	727.71
业务及管理费	3	41,850.52	36,400.32
资产减值损失		-760.04	15,093.18
其他业务成本		4.78	4.78
三、营业利润(亏损总额以“-”号填列)		103,114.81	95,525.62
加:营业外收入		9.99	155.40
减:营业外支出		300.08	260.83
四、利润总额(净亏损以“-”号填列)		102,824.71	95,420.20
减:所得税费用		25,217.70	18,861.15
五、净利润(净亏损以“-”号填列)		77,607.01	76,559.04
(一)持续经营净利润(净亏损以“-”号填列)		77,607.01	76,559.04
(二)终止经营净利润(净亏损以“-”号填列)			
六、其他综合收益的税后净额		-11,801.44	13,792.81
(一)不能重分类进损益的其他综合收益		31.88	798.66
1.重新计量设定受益计划变动额			
2.权益法下不能转损益的其他综合收益		31.88	798.66
3.其他			
(二)将重分类进损益的其他综合收益		-11,833.32	12,994.16
1.权益法下可转损益的其他综合收益		-763.49	799.97
2.可供出售金融资产公允价值变动损益		-11,069.83	12,194.19
3.持有至到期投资重分类为可供出售金融资产损益			
4.现金流量套期储备(现金流量套期损益的有效部分)			
5.外币财务报表折算差额			
6.其他			
七、综合收益总额		65,805.57	90,351.85

法定代表人：孔祥清

主管会计工作的负责人：张晓喆

会计机构负责人：蒋勋

5.1.4 所有者权益变动

合并所有者权益变动表

2020年度

会合04表

编制单位：华宝信托有限责任公司

单位：人民币万元

项 目	本期数												
	归属于母公司所有者权益									少数股东权益	所有者权益合计		
	实收资本	其他权益工具			资本公积	减：库存股	其他综合收益	专项储备	盈余公积			一般风险准备	未分配利润
	优先股	永续债	其他										
一、上年年末余额	474,400.00				3,726.17		20,025.97		91,279.69	108,733.56	330,525.74	104,489.64	1,133,180.77
加：会计政策变更													
前期差错更正													
同一控制下企业合并													
其他											-9.16		-9.16
二、本年初余额	474,400.00				3,726.17		20,025.97		91,279.69	108,733.56	330,516.58	104,489.64	1,133,171.61
三、本期增减变动金额（减少以“-”号填列）					4,274.10		-20,796.56		7,760.70	8,211.24	32,561.33	7,988.74	39,999.56
（一）综合收益总额							-21,092.63				96,540.83	22,469.49	97,917.69
（二）所有者投入和减少资本					4,274.10							219.25	4,493.36
1. 所有者投入的普通股													
2. 其他权益工具持有者投入资本													
3. 股份支付计入所有者权益的金额													
4. 其他					4,274.10							219.25	4,493.36
（三）利润分配									7,760.70	8,211.24	-63,683.43	-14,700.00	-62,411.49
1. 提取盈余公积									7,760.70		-7,760.70		
2. 提取一般风险准备										8,211.24	-8,211.24		
3. 对所有者的分配											-47,711.49	-14,700.00	-62,411.49
4. 其他													
（四）所有者权益内部结转							296.07				-296.07		
1. 资本公积转增资本													
2. 盈余公积转增资本													
3. 盈余公积弥补亏损													
4. 设定受益计划变动额结转留存收益													
5. 其他综合收益结转留存收益							296.07				-296.07		
6. 其他													
（五）专项储备													
1. 本期提取													
2. 本期使用													
（六）其他													
四、本期末余额	474,400.00				8,000.27		-770.59		99,040.39	116,944.80	363,077.91	112,478.38	1,173,171.17

法定代表人：孔祥清

主管会计工作的负责人：张晓磊

会计机构负责人：蒋勤

合并所有者权益变动表(续)

2020年度

会合04表

编制单位：华宝信托有限责任公司

单位：人民币万元

项 目	上年同期数										
	归属于母公司所有者权益									少数股东权益	所有者权益合计
	实收资本	其他权益工具 优先股 永续债 其他	资本公积	减：库存股	其他综合收益	专项储备	盈余公积	一般风险准备	未分配利润		
一、上年年末余额	374,400.00		3,726.17		8,682.93		83,623.79	100,851.61	311,207.32	97,640.83	980,132.65
加：会计政策变更									-5.89	-5.68	-11.55
前期差错更正											
同一控制下企业合并											
其他					1,869.61				-2,175.53		-305.92
二、本年初余额	374,400.00		3,726.17		10,552.55		83,623.79	100,851.61	309,026.91	97,635.17	979,815.19
三、本期增减变动金额（减少以“-”号填列）	100,000.00				9,473.43		7,655.90	7,881.96	21,499.83	6,854.46	153,365.59
（一）综合收益总额					8,148.83				91,499.50	21,554.46	121,202.80
（二）所有者投入和减少资本	100,000.00										100,000.00
1. 所有者投入的普通股	100,000.00										100,000.00
2. 其他权益工具持有者投入资本											
3. 股份支付计入所有者权益的金额											
4. 其他											
（三）利润分配							7,655.90	7,881.96	-68,675.07	-14,700.00	-67,837.21
1. 提取盈余公积							7,655.90		-7,655.90		
2. 提取一般风险准备								7,881.96	-7,881.96		
3. 对所有者的分配									-53,137.21	-14,700.00	-67,837.21
4. 其他											
（四）所有者权益内部结转					1,324.59				-1,324.59		
1. 资本公积转增资本											
2. 盈余公积转增资本											
3. 盈余公积弥补亏损											
4. 设定受益计划变动额结转留存收益											
5. 其他综合收益结转留存收益					1,324.59				-1,324.59		
6. 其他											
（五）专项储备											
1. 本期提取											
2. 本期使用											
（六）其他											
四、本期期末余额	474,400.00		3,726.17		20,025.97		91,279.69	108,733.56	330,525.74	104,489.64	1,133,180.77

法定代表人：孔祥清

主管会计工作的负责人：张晓晶

会计机构负责人：蒋勋

母公司所有者权益变动表

2020年度

会商银04表

编制单位：华宝信托有限责任公司

单位：人民币万元

项 目	实收资本	其他权益工具			资本 公积	减： 库存股	其他综 合收益	盈余 公积	一般风险 准备	未分配 利润	所有者 权益合计
		优先 股	永续 债	其 他							
一、上年年末余额	474,400.00				10,877.67		26,975.45	92,006.62	109,097.03	203,026.25	916,383.02
加：会计政策变更											
前期差错更正											
其他										-9.16	-9.16
二、本年年初余额	474,400.00				10,877.67		26,975.45	92,006.62	109,097.03	203,017.09	916,373.85
三、本期增减变动金额(减少以“-”号填列)					4,045.90		-11,505.37	7,760.70	8,211.24	13,627.51	22,139.98
(一) 综合收益总额							-11,801.44			77,607.01	65,805.57
(二) 所有者投入和减少资本					4,045.90						4,045.90
1. 所有者投入的普通股											
2. 其他权益工具持有者投入资本											
3. 股份支付计入所有者权益的金额											
4. 其他					4,045.90						4,045.90
(三) 利润分配								7,760.70	8,211.24	-63,683.43	-47,711.49
1. 提取盈余公积								7,760.70		-7,760.70	
2. 提取一般风险准备									8,211.24	-8,211.24	
3. 对所有者的分配										-47,711.49	-47,711.49
4. 其他											
(四) 所有者权益内部结转							296.07			-296.07	
1. 资本公积转增资本											
2. 盈余公积转增资本											
3. 盈余公积弥补亏损											
4. 设定受益计划变动额结转留存收益											
5. 其他综合收益结转留存收益							296.07			-296.07	
6. 其他											
(五) 其他											
四、本期期末余额	474,400.00				14,923.57		15,470.08	99,767.32	117,308.27	216,644.60	938,513.83

法定代表人：孔祥清

主管会计工作的负责人：张晓喆

会计机构负责人：蒋勋

母公司所有者权益变动表（续）

2020年度

会商银04表

编制单位：华宝信托有限责任公司

单位：人民币万元

项 目	实收资本	其他权益工具			资本公 积	减： 库存股	其他综 合收益	盈 余 公 积	一 般 风 险 准 备	未 分 配 利 润	所 有 者 权 益 合 计
		优 先 股	永 续 债	其 他							
一、上年年末余额	374,400.00				10,877.67		9,988.43	84,350.72	101,215.07	198,642.40	779,474.29
加：会计政策变更											
前期差错更正											
其他							1,869.61			-2,175.53	-305.92
二、本年初余额	374,400.00				10,877.67		11,858.04	84,350.72	101,215.07	196,466.88	779,168.37
三、本期增减变动金额(减少以“-”号填列)	100,000.00						15,117.41	7,655.90	7,881.96	6,559.38	137,214.64
（一）综合收益总额							13,792.81			76,559.04	90,351.85
（二）所有者投入和减少资本	100,000.00										100,000.00
1. 所有者投入的普通股	100,000.00										100,000.00
2. 其他权益工具持有者投入资本											
3. 股份支付计入所有者权益的金额											
4. 其他											
（三）利润分配								7,655.90	7,881.96	-68,675.07	-53,137.21
1. 提取盈余公积								7,655.90		-7,655.90	
2. 提取一般风险准备									7,881.96	-7,881.96	
3. 对所有者的分配										-53,137.21	-53,137.21
4. 其他											
（四）所有者权益内部结转							1,324.59			-1,324.59	
1. 资本公积转增资本											
2. 盈余公积转增资本											
3. 盈余公积弥补亏损											
4. 设定受益计划变动额结转留存收益											
5. 其他综合收益结转留存收益							1,324.59			-1,324.59	
6. 其他											
（五）其他											
四、本期末余额	474,400.00				10,877.67		26,975.45	92,006.62	109,097.03	203,026.25	916,383.02

法定代表人：孔祥清

主管会计工作的负责人：张晓喆

会计机构负责人：蒋勋

5.2 信托资产

5.2.1 信托项目资产负债汇总表

信托项目资产负债汇总表

2020年12月31日

编制单位：华宝信托有限责任公司

单位：人民币万元

资产	期末数	期初数	负债：	期末数	期初数
资产：			负债：		
现金及存放中央银行款项			向中央银行借款	-	-
存放同业款项	1,833,643.28	2,114,421.11	同业及其他金融机构存放款	-	-
拆出资金	-	-	拆入资金	-	-
以公允价值计量且其变动计入当期损益的金融资产	6,206,144.12	11,813,333.10	以公允价值计量且其变动计入当期损益的金融负债	-	-
衍生金融资产	-	-	衍生金融负债	-	-
买入返售金融资产	1,384,703.64	2,312,652.81	应付受托人报酬	214.13	-
应收票据	-	-	应付保管费	119.80	-
应收账款	-	-	应付受益人收益	-	-
应收股利	-	-	应付销售服务费	-	-
应收利息	-	-	应交税费	11,094.11	3,196.23
其他应收款	1,747,201.26	1,217,816.39	其他应付款	1,053,930.12	644,820.28
发放贷款和垫款	8,977,005.87	11,463,751.24	其他负债	-	-
可供出售金融资产	18,205,997.50	13,681,810.66	负债合计	1,065,358.17	648,016.51
持有至到期投资	-	-	信托权益：	-	-
长期股权投资	4,693,840.28	6,306,057.29	实收信托	38,574,922.21	43,282,769.39
投资性房地产	-	-	资本公积	33,610.46	37,317.96
固定资产	-	-	其他综合收益	355,835.11	66,754.23
无形资产	-	-	未分配利润	3,038,872.63	4,888,070.53
其他资产	20,062.62	13,086.04	信托权益合计	42,003,240.41	48,274,912.12
	-	-	负债和信托权益总计	43,068,598.58	48,922,928.63
资产总计	43,068,598.58	48,922,928.63			

法定代表人：孔祥清

主管会计工作负责人：张晓喆

会计机构负责人：蒋勋

5.2.2 信托项目利润及利润分配汇总表

信托项目利润及利润分配汇总表

2020年度

编制单位：华宝信托有限责任公司

金额单位：人民币万元

项目	本年累计数	上年累计数
一、信托营业收入	3,111,121.21	3,024,188.05
利息收入	933,100.92	1,071,921.52
投资收益（损失以“-”号填列）	2,262,856.68	1,660,528.81
其中：对联营企业和合营企业的投资收益	-	-
公允价值变动收益（损失以“-”号填列）	-98,784.73	252,149.95
租赁收入	-	-
汇兑收益（损失以“-”号填列）	-2,519.46	1,915.86
其他业务收入	16,467.80	37,671.91
二、信托营业支出	167,591.27	142,663.10
税金及附加	5,977.95	6,309.65
业务及管理费	161,613.32	136,353.45
资产减值损失	-	-
其他业务成本	-	-
三、利润总额（亏损总额以“-”填列）	2,943,529.94	2,881,524.95
加：期初未分配信托利润	4,888,070.53	4,333,219.06
损益平准金影响额	424,368.77	2,250,325.83
四、可供分配的信托利润	8,255,969.25	9,465,069.84
减：本期已分配信托利润	5,217,096.61	4,576,999.30
五、期末未分配信托利润	3,038,872.63	4,888,070.53
六、其他综合收益	289,080.88	59,121.91
七、综合收益总额	3,656,979.59	5,190,972.69

法定代表人：孔祥清

主管会计工作负责人：张晓喆

会计机构负责人：蒋勋

6、会计报表附注

6.1 年度会计报表编制基准、会计政策、会计估计和核算方法发

生的变化。

(1) 本公司子公司华宝基金管理有限公司自 2020 年 1 月 1 日起执行财政部修订后的《企业会计准则第 14 号——收入》(以下简称新收入准则)。根据相关新旧准则衔接规定,对可比期间信息不予调整,新收入准则的采用未对华宝基金管理有限公司的财务报表产生重大影响。

(2) 本公司子公司华宝基金管理有限公司自 2020 年 1 月 1 日起执行财政部修订后的《企业会计准则第 22 号——金融工具确认和计量》《企业会计准则第 23 号——金融资产转移》《企业会计准则第 24 号——套期保值》以及《企业会计准则第 37 号——金融工具列报》(以下简称新金融工具准则)。根据相关新旧准则衔接规定,对可比期间信息不予调整,首次执行日执行新准则与原准则的差异追溯调整本报告期期初留存收益或其他综合收益。

(3) 本公司投资的联营企业华宝证券有限责任公司于 2020 年 1 月 1 日起执行新收入准则,根据新收入准则衔接规定,其对可比期间信息不予调整,首次执行日执行新收入准则与原准则的差异追溯调整本报告期期初留存收益及财务报表其他相关项目金额。

6.2 或有事项说明

截至 2020 年 12 月 31 日止,本公司无需要披露的重大或有事项。

6.3 重要资产转让及其出售的说明

本公司 2020 年未发生重要资产的转让。

6.4 会计报表中重要项目的明细资料(以下为母公司口径)

6.4.1 固有资产经营情况

6.4.1.1 按信用风险五级分类结果披露信用风险资产的期初、期末数

表 6.4.1.1 (单位: 万元)

信用风险资产五级分类	正常类	关注类	次级类	可疑类	损失类	信用风险资产合计	不良信用风险资产合计	不良信用风险资产率(%)
期末数	829,443.04	-	20,831.44	-	17.20	850,291.68	20,848.64	2.45%
期初数	793,259.21	-	21,591.48	74,702.84	17.20	889,570.73	96,311.52	10.83%

注: 不良资产合计=次级类+可疑类+损失类

6.4.1.2 各项资产减值损失准备的期初、本期计提、本期转回、本期核销、期末数

表 6.4.1.2 (单位: 万元)

	期初数	本期计提	本期转回	本期核销	期末数
贷款损失准备	-	-	-	-	-
一般准备	-	-	-	-	-
专项准备	-	-	-	-	-
其他资产减值准备	96,879.45	-	760.04	74,702.84	21,416.57
可供出售金融资产减值准备	89,796.02	-	760.04	74,702.84	14,333.14
持有至到期投资减值准备	-	-	-	-	-
长期股权投资减值准备	7,066.23	-	-	-	7,066.23
坏账准备	17.20	-	-	-	17.20
投资性房地产减值准备	-	-	-	-	-

注: 公司于以前年度对华宝证券的长期股权投资计提了 7,066.23 万减值准备, 根据目前华宝证券的经营情况, 实际该项长期股权投资已不存在减值迹象。

6.4.1.3 固有业务股票投资、基金投资、债券投资、股权投资等投资业务的期初数、期末数。

表 6.4.1.3 (单位: 万元)

	股票	基金	债券	长期股权投资	其他投资	合计
期初数	1,403.84	19,839.04	122.57	81,021.41	588,885.60	691,272.46
期末数	1,491.54	33,706.47	-	83,248.37	610,256.15	728,702.53

6.4.1.4 固有长期股权投资的企业名称、占被投资企业权益比例、

主要经营活动及投资收益情况等。

表 6.4.1.4 (单位: 万元)

企业名称	占被投资企业权益的比例	主要经营活动	投资收益
1.华宝基金管理有限公司	51%	基金管理、发起设立基金以及中国证监会批准的其他业务。	15,300.00
2.华宝证券有限责任公司	16.9322%	证券经纪、证券投资咨询、证券自营。	2,325.60

注: 投资收益的口径为影响 2020 年损益的长期股权投资收益金额。

6.4.1.5 固有贷款的企业名称、占贷款总额的比例和还款情况等。

无。

6.4.1.6 表外业务的期初数、期末数; 按照代理业务、担保业务和其他类型表外业务分别披露。

无。

6.4.1.7 公司当年的收入结构。

表 6.4.1.7 (单位: 万元)

收入结构	合并口径		母公司口径	
	金额	占比	金额	占比
手续费及佣金收入	214,563.35	74.96%	88,361.77	59.23%
其中: 信托手续费收入	88,361.77	30.87%	88,361.77	59.23%
投资银行业务收入	-	0.00%	-	0.00%
利息收入	10,635.59	3.72%	4,098.82	2.75%
其他业务收入	178.83	0.06%	33.49	0.02%
其中: 计入信托业务收入部分	-	0.00%	-	0.00%
投资收益	47,998.42	16.77%	46,340.55	31.07%
其中: 股权投资收益	5,075.60	1.77%	20,375.60	13.66%
公允价值变动收益	348.77	0.12%	145.97	0.10%
其他投资收益	42,574.05	14.86%	25,818.98	17.31%
营业外收入	12,841.97	4.49%	10,344.64	6.93%
收入合计	286,218.16	100.00%	149,179.27	100.00%

注: 1、以上收入结构表为规定格式, 故此处收入合计未含汇兑损益。

本年度公司(母公司口径)实现信托业务收入总额 88,361.77 万元, 其中以手续费及佣金确认的信托业务收入金额 78,491.55 万元,

以业绩报酬形式确认的信托业务收入(浮动报酬)金额 9,870.22 万元，
无以其他形式确认的信托业务收入。

6.4.2 披露信托资产管理情况

6.4.2.1 信托资产的期初数、期末数。

表 6.4.2.1 (单位: 万元)

信托资产	期初数	期末数
集合	12,804,325.03	15,177,926.63
单一	35,400,941.30	26,248,775.11
财产权	717,662.30	1,641,896.84
合计	48,922,928.63	43,068,598.58

6.4.2.1.1 主动管理型信托业务的信托资产期初数、期末数。

表 6.4.2.1.1 (单位: 万元)

主动管理型信托资产	期初数	期末数
证券投资类	952,424.59	2,175,863.45
股权投资类	368,555.30	228,271.30
融资类	4,339,261.05	2,780,298.80
事务管理类	-	399,423.22
组合投资类	4,525,777.08	8,416,134.06
合计	10,186,018.02	13,999,990.83

6.4.2.1.2 被动管理型信托业务的信托资产期初数、期末数。

表 6.4.2.1.2 (单位: 万元)

被动管理型信托资产	期初数	期末数
证券投资类	15,283,756.48	6,139,227.02
股权投资类	782,675.89	920,671.34
融资类	3,004,011.14	3,553,825.93
事务管理类	17,826,688.01	14,143,872.14
组合投资类	1,839,779.09	4,311,011.32
合计	38,736,910.61	29,068,607.75

6.4.2.2 本年度已清算结束的信托项目个数、实收信托合计金额、
加权平均实际年化收益率。

本公司本年度终止的信托项目个数为 295 个，本金合计为 10,267,010.43 万元，加权平均实际年化收益率为 5.30%。

6.4.2.2.1 本年度已清算结束的集合类、单一类资金信托项目和财产管理类信托项目个数、实收信托金额、加权平均实际年化收益率。

表 6.4.2.2.1 (单位:万元)

已清算结束信托项目	项目个数	实收信托合计金额	加权平均实际年化收益率
集合类	68	3,641,424.52	4.93%
单一类	212	5,930,242.57	5.72%
财产管理类	15	695,343.34	3.66%

6.4.2.2.2 本年度已清算结束的主动管理型信托项目个数、实收信托合计金额、加权平均实际年化收益率。

表 6.4.2.2.2 (单位: 万元)

已清算结束信托项目	项目个数	实收信托合计金额	加权平均实际年化收益率
证券投资类	56	211,014.60	13.04%
股权投资类	3	124,138.60	7.97%
融资类	23	2,094,809.20	5.42%
组合投资类	15	226,092.52	6.60%
事务管理类	0	-	0.00%

6.4.2.2.3 本年度已清算结束的被动管理型信托项目个数、实收信托合计金额、加权平均实际年化收益率。

表 6.4.2.2.3 (单位: 万元)

已清算结束信托项目	项目个数	实收信托合计金额	加权平均实际年化收益率
证券投资类	13	146,537.63	2.45%
股权投资类	6	800,360.70	6.54%
融资类	25	974,691.17	5.96%
组合投资类	6	67,754.44	8.55%
事务管理类	148	5,621,611.57	4.60%

6.4.2.3 本年度新增的集合类、单一类和财产管理类信托项目个

数、实收信托合计金额。

表 6.4.2.3（单位：万元）

新增信托项目	项目个数	实收信托合计金额
集合类	78	1,655,960.12
单一类	245	5,068,377.71
财产管理类	69	1,446,850.00
新增合计	392	8,171,187.83
其中：主动管理型	80	2,348,397.39
被动管理型	312	5,822,790.44

6.4.2.4 信托业务创新成果和特色业务有关情况

当前信托行业整体面临经济复苏、疫情影响、监管对规模及融资类业务持续升级、资管新规即将实施、资管行业竞争加剧等影响，信托公司需要进一步提升专业及创新能力，实现转型发展。

对华宝信托而言，公司需要将业务发展与宏观周期、信托特性、行业文化、公司自身背景相结合进行聚焦及转型，通过专业提升、新领域开拓、异地设点布局等手段，真正实现金融服务实体经济。公司主要特色业务情况具体如下：

一是供应链金融服务。构建价值链、提供差异化综合增值服务，助力产业转型。供应链金融服务定位于“围绕产业链供应链，构建产业金融服务产品线，服务创造价值”，服务区域以钢铁（产业）生产所在区域地区为中心，以点带面，逐步向周边区域辐射。通过大数据、区块链和云技术的加深运用，打通金融、物流和贸易信息，以信用体系构建为核心，建设高质量钢铁生态圈金融服务平台。

二是家族信托业务。家族信托业务作为公司的战略性业务，未来策略主要为“稳市占，稳排名”。基础业务方面将重点进行效能提升：聚焦标准化的资金和保险金家族信托；培养差异化竞争优势，加大创

新业务模式投入，服务客户深层次全方位需求，打造市场品牌；扩大渠道，通过运营效率提升和信息科技将基础业务尽快做大，提升行业排位。创新业务将强调专业突破和基于资源整合的多元服务。

三是资产证券化。资产证券化是各类机构盘活存量资产的重要工具，也为中小企业拓展融资渠道，进行融资创新提供了崭新的思路。信贷资产证券化作为未来金融创新的重要方向，国家已先后出台若干支持政策，信托公司参与其中符合金融创新的需要和趋势。公司非常重视金融支持实体经济，支持中小企业开拓融资渠道，将在华宝-融汇 1 号成功模式的基础上，不断在规模上进行开拓，在模式上进行创新，积极支持中小企业发展。

6.4.2.5 本公司履行受托人义务情况及因本公司自身责任而导致的信托资产损失情况。

本公司遵守信托法和信托文件对受托人义务的规定，为受益人的最大利益处理信托事务，管理信托财产时，恪尽职守，履行诚实、信用、谨慎、有效管理的义务，没有损害受益人利益的情况。本公司无因自身责任而导致的信托资产损失情况。

6.5 关联方关系及其交易的披露

6.5.1 关联交易方的数量、关联交易的总金额及关联交易的定价政策等。

表 6.5.1（单位：万元）

	关联交易方数量	关联交易金额	定价政策
合计	7	211,790.94	按市场公允价格定价

注：“关联交易”定义应以《公司法》和《企业会计准则第 36 号-关联方披露》有关规定为准。

6.5.2 关联交易方与本公司的关系性质、关联交易方的名称、法定代表人、注册地址、注册资本及主营业务等。

表 6.5.2 (单位: 万元)

关系性质	关联方名称	法定代表人	注册地址	注册资本	主营业务
子公司	华宝基金管理有限公司	XIAO YI HELE N HUAN G	中国(上海)自由贸易试验区世纪大道100号环球金融中心58层	15,000	一、在中国境内从事基金管理、发起设立基金;二、中国证监会批准的其他业务。【依法须经批准的项目,经相关部门批准后方可开展经营活动】
同一控制人	宝山钢铁股份有限公司	邹继新	上海市宝山区富锦路885号	2,226,936.265	钢铁冶炼、加工,电力、煤炭、工业气体生产、码头、仓储、运输等与钢铁相关的业务,技术开发、技术转让、技术服务和技术管理咨询服务,汽车修理,商品和技术的进出口,[有色金属冶炼及压延加工,工业炉窑,化工原料及产品的生产和销售,金属矿石、煤炭、钢铁、非金属矿石装卸、港区服务,水路货运代理,水路货物装卸联运,船舶代理,国外承包工程劳务合作,国际招标,工程招标代理,国内贸易,对销、转口贸易,废钢,煤炭,燃料油,化学危险品(限批发)](限分支机构经营),机动车安检,化工原料及产品的生产和销售。【依法须经批准的项目,经相关部门批准后方可开展经营活动】
关联企业	湛江宝航置业有限公司	陶宝生	湛江市坡头区海湾大道166号美居中心市场3幢2层B1-B2号	800	房地产开发、经营、投资;物业管理;资产管理;房地产中介服务。(依法须经批准的项目,经相关部门批准后方可开展经营活动)
子公司	武汉武钢新城市产业投资基金管理有限公司	戚星	武汉市青山区友谊大道999号武钢集团办公大楼A座12层1211室	180	管理或受托管理股权类投资并从事相关咨询服务业务(不含国家法律法规、国务院决定限制和禁止的项目,不得以任何形式公开募集和发行基金)(依法须经审批的项目,经相关部门批准后方可开展经营活动)。

子公司	上海宝蔚基元股权投资基金合伙企业(有限合伙)	华宝(上海)股权投资基金管理有限公司	上海市宝山区上大公路668号1幢1937室	10,000	股权投资,投资管理,资产管理。 【依法须经批准的项目,经相关部门批准后方可开展经营活动】
关联企业	华宝都鼎(上海)融资租赁有限公司	李琦强	中国(上海)自由贸易试验区世纪大道100号59层西区02室	160,000	融资租赁业务;租赁业务;向国内外购买租赁财产;租赁财产的残值处理及维修;租赁交易咨询和担保;从事与主营业务有关的商业保理业务。【依法须经批准的项目,经相关部门批准后方可开展经营活动】
关联企业	华宝(上海)股权投资基金管理有限公司	杨一璠	上海市浦东新区世纪大道100号53室	10,000	股权投资管理,投资管理,资产管理。【依法须经批准的项目,经相关部门批准后方可开展经营活动】

6.5.3 逐笔披露本公司与关联方的重大交易事项

6.5.3.1 固有与关联方交易情况：贷款、投资、租赁、应收账款、担保、其他方式等期初汇总数、本期借方和贷方发生额汇总数、期末汇总数。

表 6.5.3.1 (单位：万元)

固有与关联方关联交易				
	期初数	借方发生额	贷方发生额	期末数
贷款	-	-	-	-
投资	-	15,000.00	-	15,000.00
租赁	-	-	-	-
担保	-	-	-	-
应收账款	-	-	-	-
其他	-	-	-	-
合计	-	15,000.00	-	15,000.00

6.5.3.2 信托与关联方交易情况：贷款、投资、租赁、应收账款、担保、其他方式等期初汇总数、本期借方和贷方发生额汇总数、期末汇总数。

表 6.5.3.2 (单位：万元)

信托与关联方关联交易				
	期初数	借方发生额	贷方发生额	期末数
贷款	-	111,300.00	31,800.00	79,500.00
投资	22,477.60	55,490.94	14,276.56	63,691.98
租赁	-	-	-	-
担保	-	-	-	-
应收账款	-	-	-	-
其他	-	30,000.00	-	30,000.00
合计	22,477.60	196,790.94	46,076.56	173,191.98

6.5.3.3 信托公司自有资金运用于自己管理的信托项目(固信交易)、信托公司管理的信托项目之间的相互（信信交易）交易金额，包括余额和本报告年度的发生额。

6.5.3.3.1 固有与信托财产之间的交易金额期初汇总数、本期发生额汇总数、期末汇总数。

表 6.5.3.3.1（单位：万元）

固有财产与信托财产相互交易			
	期初数	本期发生额	期末数
合计	511,971	361,985	518,774

注：以自有资金投资公司自己管理的信托项目受益权，或购买自己管理的信托项目的信托资产均应纳入统计披露范围。

6.5.3.3.2 信托项目之间的交易金额期初汇总数、本期发生额汇总数、期末汇总数。

表 6.5.3.3.2（单位：万元）

信托资产与信托财产相互交易			
	期初数	本期发生额	期末数
合计	3,943,518	7,285,795	7,608,455

注：以公司受托管理的一个信托项目的资金购买自己管理的另一个信托项目的受益权或信托项下资产均应纳入统计披露范围。

6.5.4 逐笔披露关联方逾期未偿还本公司资金的详细情况以及本公司为关联方担保发生或即将发生垫款的详细情况。

本报告期公司无上述情况。

6.6 会计制度的披露

本报告期公司固有业务（自营业务）及信托业务均执行《企业会计准则》。

7、财务情况说明书

7.1 利润实现和分配情况

根据公司 2020 年度的经营实绩，对 2020 年度利润进行如下分配：

- 1、当年利润总额：1,028,247,125.83 元；
- 2、所得税费用：252,177,037.88 元（已考虑纳税调整和递延税款）；
- 3、净利润：776,070,087.95 元；
- 4、提取法定盈余公积金：77,607,008.80 元；
- 5、按照《信托公司管理办法》规定，按照税后利润 10% 提取信托赔偿准备金 77,607,008.80 元；
- 6、按照《非银行金融机构外汇业务管理规定》规定，按照税后外汇利润的 50% 提取外汇资本准备金 4,505,407.76 元；
- 7、按照《金融企业准备金计提管理办法》、《银行信贷损失计提指引》规定，按照金融企业承担风险和损失的资产期末余额的 1.5% 扣除年初一般风险准备余额，提取一般风险准备，我司一般风险准备年初余额已足额提取，本年度不再计提；
- 8、2020 年当年我司可供分配利润 616,350,662.59 元；
- 9、根据集团公司最新《子公司利润分配管理办法》(BWZ03087) 的规定“子公司应以经审计合并报表中当年实现的归属于母公司的净利润为基数，按不低于 50% 的比例进行年度利润分配”。2020 年经

审计合并报表中当年归属于母公司所有者的净利润为 965,408,339.70。“子公司当年实现的归属于母公司的净利润中包含非现金因素的，可作为‘调整项’进行调整”。

本年度调整项为：长期股权投资权益法核算时，因被投资单位实现净损益对当期利润的影响数可调减 23,256,003.70 元；金融资产公允价值变动对当期利润的影响数可调减 3,487,677.57 元；扣除递延所得税影响后的资产减值因素对当期利润的影响需调减 5,700,277.70 元。

考虑到公司发展规划及业务拓展的需求，按 2020 年度合并报表中当年实现的归属于母公司的净利润为基数并考虑调整因素，按 50% 的比例进行利润分配，即分配 2020 年利润 466,482,190.37 元。

综上，2020 年分配利润 466,482,190.37 元，其中宝武集团 457,152,546.56 元，舟山国投 9,329,643.81 元

7.2 主要财务指标

表 7.2

指标名称	母公司	合并
资本利润率 (%)	8.37%	10.33%
人均净利润 (万元)	241.02	369.89

注：资本利润率=净利润/所有者权益平均余额×100%

人均净利润=净利润/年平均人数

平均值采取年初、年末余额简单平均法。

公式为：a(平均)=(年初数+年末数)/2

7.3 对本公司财务状况、经营成果有重大影响的其他事项。

无。

8、特别事项揭示

8.1 公司股东报告期内变动情况及原因。

无。

8.2 董事、监事及高级管理人员变动情况及原因。

2020年4月9日，华宝信托七届十一次董事会以通讯方式召开。会议同意《关于解聘张轶公司总经理的议案》和《关于聘请孔祥清担任公司总经理的议案》，解聘张轶公司总经理职务并自新任总经理的任职资格经监管部门核准后不再履职，聘请孔祥清担任公司总经理并自监管部门核准后正式履职。

2020年4月9日，华宝信托2020年股东会第二次临时会议以通讯方式召开。会议批准《关于选举孔祥清为董事的议案》，选举孔祥清为华宝信托董事（第七届），任期自监管部门核准其任职资格之日起至本届董事会任期届满止，张轶自监管部门对孔祥清的董事任职资格核准通过之日起不再担任华宝信托董事。

2020年4月24日，华宝信托职代会联席会议以现场会议方式召开。会议选举刘文力同志为华宝信托有限责任公司第七届监事会职工监事。

2020年5月25日，华宝信托2020年股东会第三次临时会议以通讯方式召开。会议批准《关于监事会换届的议案》，选举沈雁、黄洪永为公司第七届监事会股东代表监事。职工代表监事由公司职代会联席会议选举产生。

2020年9月1日，华宝信托七届十七次董事会通讯方式召开。会议同意《关于选举董事长的议案》，选举李琦强董事为公司董事长，任期自银保监会核准其任职资格之日起至本届董事会任期届满止。朱

永红不再担任华宝信托有限责任公司董事长。同意《关于解聘董事会秘书的议案》。解聘高卫星的华宝信托有限责任公司董事会秘书职务。

2020年10月13日，华宝信托七届十八次董事会通讯方式召开。会议同意《关于公司高管职务调整的议案》，聘请刘雪莲担任公司副总经理及解聘王锦凌的公司副总经理职务。

2020年12月14日，华宝信托七届二十次董事会通讯方式召开。会议同意《关于提请聘任公司总经理助理的议案》，聘请卢晓亮任公司总经理助理，并自监管部门核准其任职资格且发文后正式履职。

8.3 变更注册资本、变更注册地或公司名称、公司分立合并事项。
无。

8.4 公司的重大诉讼事项。

本报告期内，公司个别项目发生了交易对手违约的情况，为积极维护权益，我司已提起了民事诉讼。

8.5 本报告期内公司及其董事、监事和高级管理人员受到处罚的情况。

无。

8.6 银保监会及其派出机构对公司检查后提出整改意见的，应简单说明整改情况。

报告期内，外部监管机构未对公司进行正式的现场检查。

8.7 本年度重大事项临时报告的简要内容、披露时间、所披露的媒体及其版面。

2020年1月15日，《上海证券报》信息披露/10版刊登了经过

公司 2019 年股东会第三次临时会议审议通过的《关于公司注册资本变更及章程修订的公告》。

2020 年 7 月 1 日，《上海证券报》信息披露/10 版刊登了公司第七届董事会第十一次会议审议通过的《关于总经理变更的公告》。

2020 年 8 月 13 日，《上海证券报》信息披露/13 版刊登了公司 2019 年股东会第七次临时会议、2020 年股东会第一次临时会议审议通过的《关于公司章程修改的公告》。

2020 年 11 月 18 日，《上海证券报》信息披露/ 9 版刊登了公司第七届董事会第十七次会议审议通过的《关于董事长变更的公告》。

8.8 银保监会及其省级派出机构认定的其他有必要让客户及相关利益人了解的重要信息。

无。

9、公司监事会意见

监事会认为，本报告期内，公司决策程序合法，内部控制制度较为完善，没有发现公司董事、经理和其他高级管理人员在执行公司职务时有违法违规和有损公司及股东利益的行为。公司财务报告真实地反映了公司的财务状况和经营成果。